



REGIONE FRIULI VENEZIA GIULIA COMUNE DI MARTIGNACCO

S.R. 464 "LAVORI DI ADEGUAMENTO INTERSEZIONE A RASO ED ELIMINAZIONE IMPIANTO SEMAFORICO AL KM 43+350"

CUP: CIG: Codice progetto 0 7 3 1

PROPOSTA DI VARIANTE URBANISTICA

Codice elaborato		
VAR	R	03

Scala	
-------	--

Emissione	
Data	27.06.2025
Redatto	StN
Controllato	A.N.
Approvato	A.N.

Titolo elaborato	
Verifica della significatività di incidenza su ZSC/SIC/ZPS	
Nome file	731 CRT Relazioni di variante.dwg

Firme	
PROGETTISTA dott. ing. Alberto Novarin	COMMITTENTE: 
Documento sottoscritto digitalmente Stampa conforme all'elaborato firmato digitalmente	

Rev.	Data	Redatto	Controllato	Approvato	Oggetto revisione
01					
02					
03					
04					
05					



Studio Novarin s.a.s.

via Daniele Manin, 10 - 33100 Udine - ☎ 0432 421013 - ✉ studio@novarin.net

IL PRESENTE DOCUMENTO NON POTRA' ESSERE COPIATO, RIPRODOTTO O ALTREMENTI PUBBLICATO, IN TUTTO O IN PARTE, SENZA IL CONSENSO DELLO STUDIO NOVARIN. OGNI UTILIZZO NON AUTORIZZATO SARA' PUNITO A NORMA DI LEGGE
THIS DOCUMENT MAY NOT BE COPIED, REPRODUCED OR PUBLISHED, EITHER IN PART OR IN ITS ENTIRETY, WITHOUT THE WRITTEN PERMISSION OF STUDIO NOVARIN. UNAUTHORIZED USE WILL BE PROSECUTED BY LAW



VARIANTE AL P.R.G.C.

ESCLUSIONE DALLA VERIFICA DELLA SIGNIFICATIVITA' DI INCIDENZA SU ZSC/SIC/ZPS

Sommario

1. PREMESSA	3
2. ZSC/SIC/ZPS POTENZIALMENTE INTERESSATI.	4
3. IMPATTI SU SIC/ZSC/ZPS POTENZIALMENTE INTERESSATI.	5
4. CONCLUSIONI	8

1. PREMESSA

La valutazione d'incidenza è il procedimento di carattere preventivo al quale è necessario sottoporre qualsiasi piano o progetto possa avere incidenze significative su un sito o proposto sito della rete Natura 2000, ovvero ZSC (Zone Speciali di Conservazione), SIC (Siti di Importanza Comunitaria), ZPS (Zone di Protezione Speciale), singolarmente o congiuntamente ad altri piani e progetti e tenuto conto degli obiettivi di conservazione del sito stesso.

Tale procedura è stata introdotta dall'articolo 6, comma 3, della Direttiva comunitaria "Habitat" con lo scopo di salvaguardare l'integrità dei siti attraverso l'esame delle interferenze di piani e progetti non direttamente connessi alla conservazione degli habitat e delle specie per cui essi sono stati individuati, ma in grado di condizionarne l'equilibrio ambientale.

La valutazione d'incidenza si applica sia agli interventi che ricadono all'interno delle aree Natura 2000, sia a quelli che, pur sviluppandosi all'esterno, possono comportare ripercussioni sullo stato di conservazione dei valori naturali tutelati nel sito.

La valutazione d'incidenza rappresenta uno strumento di prevenzione che analizza gli effetti di interventi che, seppur localizzati, vanno collocati in un contesto ecologico dinamico. Ciò in considerazione delle correlazioni esistenti tra i vari siti e del contributo che portano alla coerenza complessiva e alla funzionalità della rete Natura 2000, sia a livello nazionale che comunitario.

La Delibera di Giunta Regionale FVG n° 1323 dell'11 luglio 2014, e relativi allegati, ha:

- a) disposto indirizzi applicativi in materia di valutazione di incidenza di piani, progetti, interventi;
- b) illustrato indicazioni tecnico-operative per la predisposizione della documentazione relativa alle procedure in materia di valutazione di incidenza;
- c) ritenuto di escludere dalle procedure di valutazione di incidenza, i piani e i progetti elencati nell'apposito Allegato C della Delibera.

Nell'Allegato A, articolo 2.1, viene specificato che:

“Sono soggetti alla procedura di verifica di significatività dell’incidenza i piani, i progetti e gli interventi così come di seguito individuati: a) i piani la cui area di competenza comprende, anche parzialmente, uno o più Siti Natura 2000 e che non rientrano nelle tipologie di cui all’art. 6 comma 2 lett. a) del d.lgs. 152/2006 ovvero che rientrano nell’art. 6 comma 2 lett. a), ma determinano l’uso di piccole aree a livello locale o costituiscono modifiche minori; b) i piani la cui area di competenza è confinante con un Sito Natura 2000; c) i progetti e gli interventi la cui area di insediamento ricade anche parzialmente in un Sito Natura 2000 o che risulta con esso confinante e che non rientrano nel campo di applicazione definito dall’art. 6 del d.lgs. 152/2006 e nel campo di applicazione della l.r. 43/1990; d) i progetti e gli interventi che non rientrano nel campo di applicazione definito dall’art. 6 del d.lgs. 152/2006 e nel

campo di applicazione della l.r. 43/1990 la cui area di insediamento non ricade e non è confinante con un Sito Natura 2000, ma ricadono nelle aree/criteri di interferenza funzionale, come definita al punto 1."

(...)

Nel medesimo Allegato A, articolo 3.1 viene specificato che:

"Il Servizio valutazioni ambientali è competente per la procedura di verifica di significatività dell'incidenza dei piani che rientrano nell'ambito di applicazione della VAS ai sensi del d.lgs. 152/2006 e per la procedura di valutazione di incidenza di piani, progetti e interventi."

4

2. ZSC/SIC/ZPS POTENZIALMENTE INTERESSATI.

Nome: **MAGREDI DI CAMPOFORMIDO**

Codice: **IT3320023** (DM 25/3/2005 – agg. 2006)

Caratteristiche

Il sito include un'area dell'alta pianura friulana costituita da sedimenti grossolani carbonatici. Il paesaggio vegetale è omogeneo ed è dominato da formazioni erbacee xeriche di tipo substeppico, a diverso grado di evoluzione. Sito di rilevanza ornitologica per la presenza consistente di specie legate ad ambienti steppici come *Coturnix coturnix* e *Miliaria calandra*.

Qualità ed importanza

Il sito comprende una delle poche superfici rimaste occupate da xerogramineti di tipo substeppico, molto importanti da un punto di vista floristico e fitogeografico. Presenti, ma molto rarefatte, varie specie di anfibi di importanza comunitaria (*Rana latastei*, *Triturus carnifex* e *Bombina variegata*).

Vulnerabilità

Questi ambienti sono estremamente delicati, anche a causa della bassissima possibilità di ripristino. Ampie superficie sono già state convertite a coltura intensiva. Il sito è adiacente ad un'area urbanizzata e produttiva. Nei pressi corrono strade a traffico intenso.

Nome: **QUADRI DI FAGAGNA**

Codice: **IT3320022** (DM 25/3/2005);

Caratteristiche

Il sito, incluso tra la prima e la seconda cerchia di depositi morenici del ghiacciaio tilaventino, è costituito da una serie di prati umidi e di vasche rettangolari. Le vasche sono state create artificialmente per l'estrazione dell'argilla ed in seguito si sono riempite con l'acqua della falda freatica drenata. La vegetazione include entità acquatiche nonché lembi di bosco igrofilo. Vi è una certa concentrazione di specie rare legate agli ambienti umidi ormai scomparsi.

Qualità e importanza

Si tratta di un sito molto caratteristico che contiene alcuni habitat acquatici (hottonieti) o umidi rari. Il sito è ornitologicamente importante a livello regionale per la presenza di specie nidificanti in ambiente boschivo e di zone umide relitte in area collinare.

E' sito riproduttivo di Ardea cinerea. Sede del progetto di ricolonizzazione di Ciconia ciconia. Nella zona sono presenti Emys orbicularis, Rana latastei, Bombina variegata, Triturus carnifex, Vertigo angustior, Helix pomata Maculinea teleius, Coenonympha oedippus e Euphydryas aurinia. E' stata rinvenuta nell'ambito del sito anche Segmentina nitida.

Vulnerabilità

Il sito è localizzato in prossimità di un'area mediamente antropizzata; ai margini del sito sono presenti insediamenti residenziali e anche produttivi di carattere industriale. Il sito confina con alcune viabilità principali.

3. IMPATTI SU SIC/ZSC/ZPS POTENZIALMENTE INTERESSATI.

Martignacco è comune dotato di Piano Regolatore Generale Comunale adeguato al decreto regionale 826/1978 (Piano Urbanistico Regolatore Generale) alla L.R. 52/1991 (seconda legge urbanistica regionale) e al decreto regionale 126/1995 (revisione degli standards urbanistici regionali). La presente Variante PRGC ha per oggetto la modifica del perimetro della viabilità esistente nella zona di intersezione SR 464-via Bardelli, con interessamento di aree non soggette a vincolo paesaggistico (zona E6, zona B3 e area soggetta a PRPC obbligatorio).

Le modifiche proposte non inducono evidenze di emissioni nocive per l'ambiente, aumento di residenza, definiti rischi naturali e/o artificiali per la salute umana e gli ecosistemi.

I siti Natura 2000 considerati al capitolo precedente sono distanti oltre 2 km dai confini del territorio comunale (fig. 1).



Figura 1. Comune di Martignacco: distanza dal comune dei siti tutelati



Figura 2. Comune di Martignacco: Siti protetti naturali

Si considera che:

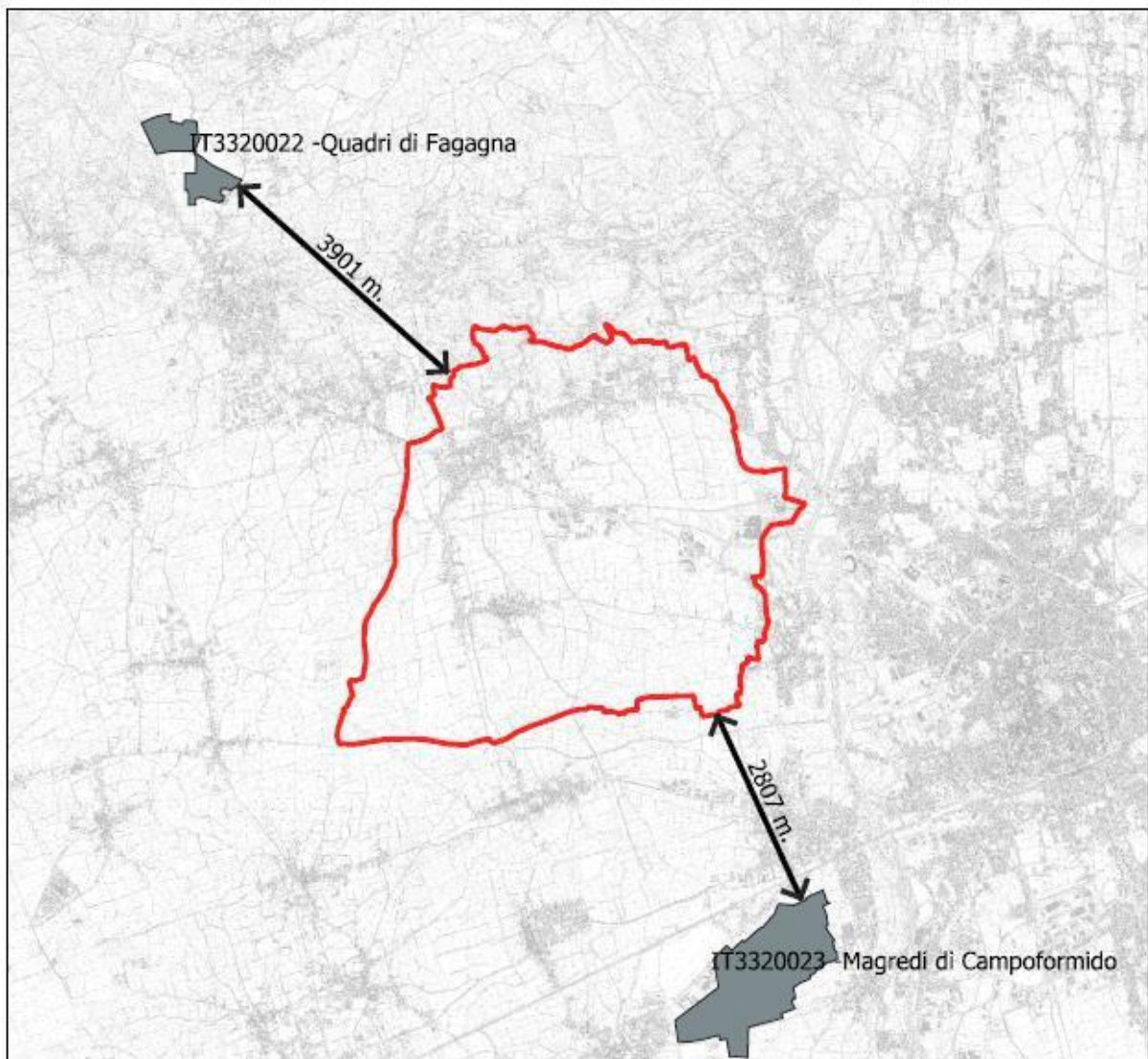
- a) nel territorio comunale non sono comprese zone protette dalla Direttiva Natura 2000;
- b) la variante al P.R.G.C. di Martignacco ha per oggetto il ridisegno su base cartografica catastale aggiornata e l'introduzione dei perimetri del PAIR;
- c) le modifiche introdotte per adattamento all'assetto proprietario sono distanti dai SIC, ZSC e ZPS elencati alla lettera B);
- d) i relativi impatti delle modifiche proposte dalla variante non hanno alcuna correlazione con le vulnerabilità dei SIC/ZSC/ZPS.

4. CONCLUSIONI

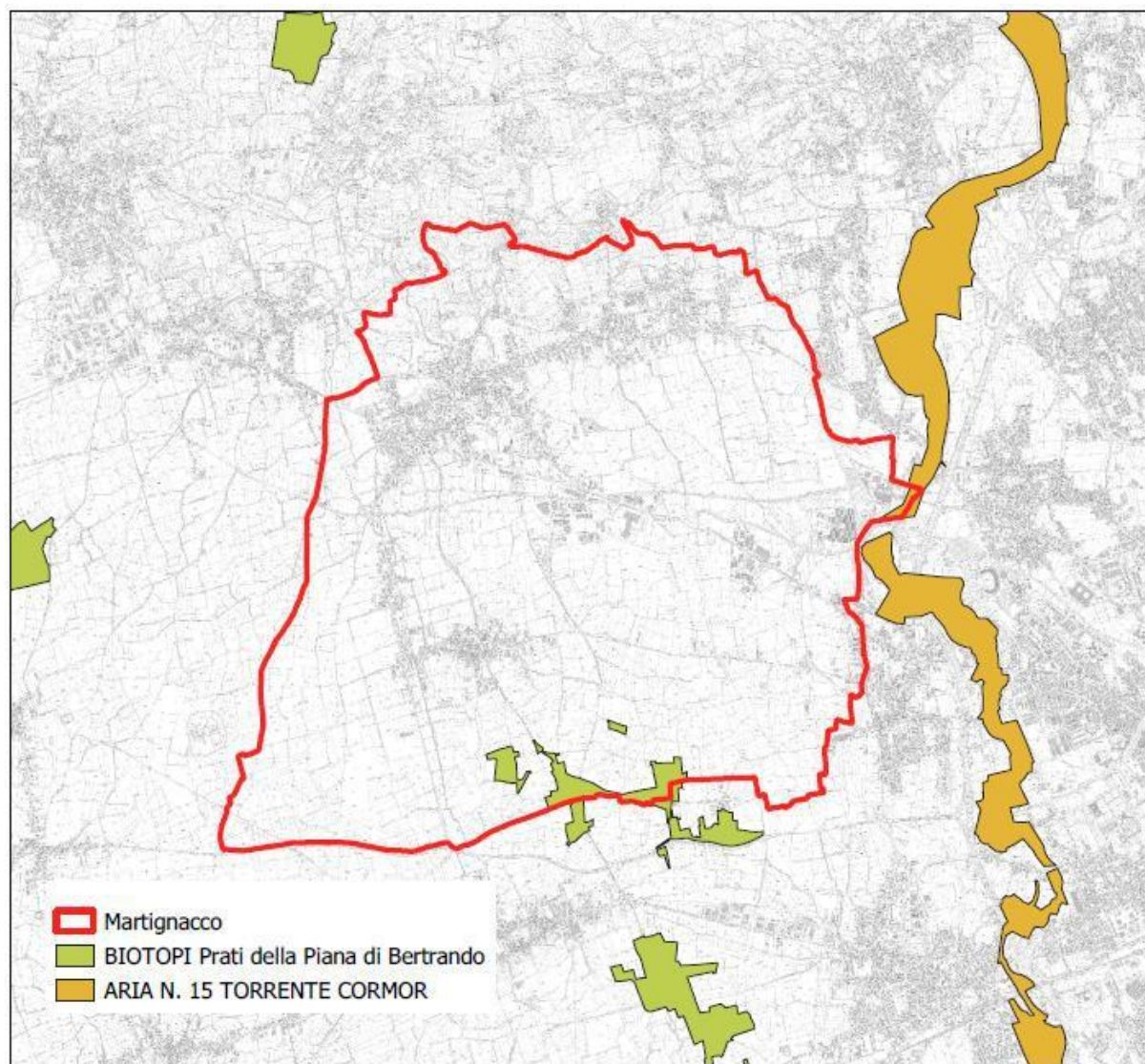
La variante proposta al P.R.G.C. di Martignacco ha per oggetto la modifica di due zone soggette a riordino idraulico, in conseguenza di una Variante in corso d'opera relativa ai lavori di "Sistemazioni idrogeologiche del territorio comunale 2° lotto", in ambiti di zone agricole.

La Variante in parola coinvolge terreni attualmente agricoli, classificati dal vigente strumento urbanistico generale in zona omogenea E6.

Considerando che le modifiche proposte sono non correlate con le vulnerabilità delle aree tutelate, si evidenzia l'assenza di possibili problematiche dirette o indirette, e si conclude che, come indicato dalle Linee guida di carattere tecnico per la redazione degli studi di incidenza (Regione FVG, 2006), se non vi sono evidenti o possibili incidenze del Piano sul sito/i di Natura 2000 considerato/i, non è necessario procedere alla valutazione d'incidenza su ZSC/SIC/ZPS (VINCA), pertanto la presente variante al PRGC non comporta incidenza significativa sui siti Natura 2000 della Regione Friuli Venezia Giulia.

Inoltre come da indicazioni contenute nella Delibera di Giunta Regionale FVG n. 1323 dell'11 luglio 2014, e relativi allegati, questo elaborato rileva l'assenza di interferenze funzionali comportanti alcuna incidenza sui Siti medesimi, per cui si conclude che:

- le aree interessate dalle modifiche proposte dalla variante non ricadono e non sono confinanti con siti della rete Natura 2000;
- è improbabile che si producano effetti significativi sui siti Natura 2000;
- non sono necessari ulteriori analisi ed approfondimenti;
- la variante al P.R.G.C. di Martignacco non deve essere sottoposta alla procedura di Verifica di Incidenza su ZSC/SIC/ZPS.

Elenco firmatari

ATTO SOTTOSCRITTO DIGITALMENTE AI SENSI DEL D.P.R. 445/2000 E DEL D.LGS. 82/2005 E SUCCESSIVE MODIFICHE E INTEGRAZIONI

Questo documento è stato firmato da:

NOME: POLESELLO GIOVANNI BATTISTA

CODICE FISCALE: PLSGNN63H21L483H

DATA FIRMA: 21/07/2025 12:37:07

IMPRONTA: 6CA28053E5BFD0801EB99B1FC92E52F400E494EE5213013D2C38434A2619FFA4
00E494EE5213013D2C38434A2619FFA4628C228F5E7EF6FDC7425C0E3618F726
628C228F5E7EF6FDC7425C0E3618F7260A70F80A011C2733E7725DF3FFB93A9A
0A70F80A011C2733E7725DF3FFB93A9A9FFC016F807E5F28DAE229F92B9184A0